辛亥九月念四日第一千四百十號

介紹西醫周光松

蘇浙却華英經理之職事事行醫並擇適中之應出診之迅速其嘉惠病人可謂無微不至矣三十六號每日上午十下鐘至下午三鐘候診自三下鐘以後出診恐未遇知特此聲明 殿子均 陳嘉典 王竹銘 殿訪三 俞厚堂 洪鐵卿同啓 戊1961

辛亥年九月念四日

時事新報

西歷一千九百十一年十一月十四號禮拜二

THE CHINA TIMES

第一千四百十號

今日二張 售洋貳分

館設上海山東路(望平街)一百六十二號門牌

電報簡碼六六九〇

電話號碼一七八六

汪詒年申謝

近以穰卿家兄逝世迭承遠近親友致函慰問感激之餘益增悲痛以館事冗碌未克一一函答良用歉然謹此申謝伏維公鑒 汪詒年頓首

女子北伐光復軍招募通告

犂庭掃穴直搗黃龍勇者必存之的方今東南將樂生遂而西北尚困胡虜尺寸之土以息之民仁者尚不忍遺況北疆之大生靈之衆哉此北伐所以爲要也而女子亦當明此大義盡天職因特招女軍四隊以勤北伐之師程度不拘待入隊後量才任用年齡十八上以歲四十歲以下爲合有志投効者速至吳淞軍政分府簽名並閱詳細章程

德富紙煙公司各股東鑒

本公司合股開設原擬利益同沾艱難共任且公司中一切大小事務及經濟上進出原由經理兼處鄙人添居董事所有代墊各款四千二百兩歇業至今而經理置之不理現在敝屋房金管屋人薪俸洋四百五十元仍由鄙人代墊依于何底同一股東而鄙人獨肩重任請問經理者及各股東是何居心目下上海市面銀根奇緊周轉不靈茲將廠屋中生財什物招主拍買以歸墊款倘或不敷須仍向經理及各股東理處特此佈聞 胡松年特白

上海滙源銀行有銀出借廣告

啓者今有現銀出借利息公道祇須的實押件作抵可以函詢隨時成交早晨九鐘至十二鐘下午二鐘至四鐘接洽五馬路十號總經理匯通洋行白

通商銀行告白

本銀行開辦時商部尚未設立雖經奏明而股本全係商資有議事辦事各董華洋大班並無絲毫官股亦向不歸各部管轄純乎商業性質恐諸君或有誤會特此聲明謹白 戊2143

四川旅滬同鄉公舉臨時查察人查明佈告

啓者前因旅滬同鄉諸君維持川路股款公舉鄙人等爲臨時查察人當與汪君綬卿接洽將現有之存款票據查點無訛即於十七日當衆報告至以前收付各帳自有川中股東會特舉之查帳員負責概與鄙人等無涉特此佈告 蔡俊臣 董俊夫 徐耀遠 同啓

招商總局告白

查本局全係商股並無絲毫官股在內純乎營業性質外間謠言謂局船裝運軍火以及運送兵士實在查無其事恐各股東羣懷疑慮大礙商業特登各報以釋猜疑謹白 戊2103

大漢最新小說 革命軍 出版

本書以光復皇漢代表民軍爲宗旨將呈請軍政府審定給與版權著者天涯芳草館主乃有名文學小說家趣味橫生結構奇特以期普及國民共和思想先出兩回本定價一角凡爲國民皆當爭買每五日出一册總發行所羣仙茶園後面平安里民任書社分發行所四馬路望平街口煉石書局外埠各大書坊均有寄售

滬軍都督府收第二批助餉銀洋單

朱鑑棠助餉銀五百元 陸維鏞五百元 嚴汝霖五百元 王渭生一百元 漢民勉力子二十元 萬義十元 丁璋十元 蔡君一百六十四元 丁漢民十元 乾大六十元 程錦章助紅綠茶兩大箱 麻線業董程惠卿經募恒大泰瑞大義大成德泰 香村錦記二十元 大豐永助麪包第二批二百磅 藏竹卿助麪包六百磅 成元亨協力家合助五百元 以上本月二十一日至二十二日止

急公好義

軍行之際餉項爲先必士飽馬騰而後可作軍氣滬上爲通商大埠本城紳富僑寓達官類皆智識開通深明大義必能輸將恐後慷慨解囊羣策羣力互相扶助俾餉源不致竭蹶爲軍政府後援僕一介書生家無儋石積志存紓難無可指囷勉籌英洋伯元爲紳商學三界同胞之倡嗟乎拭青萍於秋水自憐抑望之才灑熱血於西風佇盼共和之治海上王維城謹啓

王君素抱厭世主義清狂詩酒家不中資激於吾黨血誠聞風慕義慨捐巨資想滬上紳商必不使王君專美於前也

寶塔牌水門汀

湖北水泥廠 HUPEH CEMENT WORKS PORTLAND CEMENT

本廠所出寶塔牌水泥(即水門汀)經英德各國著名化學師暨上海工部局及工程總會各洋員節次試驗淨水泥拉力有一千零三十磅之多實爲中西第一貨色壓倒全球各廠有驗單證書爲憑貨品既佳分量亦重每桶四百零五磅價亦較廉能挽回利權而塞漏卮凡具國家思想者尚祈賜顧無不格外克己此佈

本廠總批發所 上海黃浦灘四川路南三十六號 電話二百七十六

各埠分銷處 漢口河街昌平里第一家 長沙禮和洋行 杭州金衡嚴公記 蘇州全昌號 東三省怡大洋行 青島衛理洋行 鎮江瑞記洋行 清泰第二旅館 溫州胡旬孫

中國郵政局特准掛號立券之新聞紙 (明治四十二年二月廿八日第三種郵便物認可)

上海新開廣仁信土棧

本號開設上洋小東門外大街坐北朝南石庫門面親自採辦大小洋藥川西雲土原漿貴州等土一應俱全兼製各種清膏如蒙賜顧請認本號招牌庶不致誤 陳公烟發客 貨眞價廉 零剪莖膏照箱批發 信局函購原班回件 戊17

商團公會謹啓

此次上海民軍起義深恐土匪擾亂地方本會各會友竭力出防忍饑耐勞晝夜不息所有各費全賴熱心各界捐助俾免枵腹從公近蒙北市糖業集益商會助洋四百元鄭君南君助洋五十元黃源糖行助洋五十元蔡伯華君助洋五十元磁業公所助洋念元信益洋貨號助洋十五元五角拜領之下感篆莫名爲特登報聊答隆情刻希孔亟仍祈熱心志士源源惠助不勝禱盼

洽昌土棧

本號開設法界三洋涇橋吉祥街中市自運大小洋藥川西雲土各種精製公烟發各清膏每洋三錢公烟每洋四錢宿膏五錢老陳膏七錢陳膏九錢公膏一兩一錢冷膏一兩三錢以上均皆連灰如有烟灰再行換膏若買大小洋藥川雲等土格外克己倘蒙賜顧請認本號招牌不誤遠近函購原班回件 戊196

上海自來火公司廣告

民非水火不生活電火之一物家常日用之必須本行自開設以來屢蒙各寶號歡迎樂用蓋因新式紗罩光彩明亮清爽醒目又兼耐用且裝費分文不取故與其用電氣不如用煤氣況電氣馬達爐灶等價值甚貴而煤氣引擎爐灶等不但價值較廉而尤便利今各寶號所裝電燈如欲移至他處其費甚巨本公司非特裝費不取如欲移至他處盡有電綫不能合用因之損失甚巨本公司接洽應酬周到格外優待即派誠實可靠之人指示裝法以便接裝可也一概不收倘蒙各寶號欲裝自來火者請至西藏路五號本公司或南京路念四號模子房接洽

愛國男兒鑑

英雄造時勢時勢亦造英雄今則時局日變世事已急正用武之日丈夫立志之秋也然欲建非常之事業尤須養成完全無缺之身體欲從事於鐵血斯不可不服本藥房之人造自來血既服自來血非但身軀可以精健智慧亦能增長本藥房之製人造自來血於今日而得餉軍國民從事鐵血之需豈不快哉我同胞其急聽者其急試者矣

偉丈夫偉男子

價目 大瓶每瓶二元 打二十元 小瓶每瓶一元二角 打十二元

注意 每瓶附有五彩二集保證書一本瓦楞紙方盒值洋一角認眞男一張方爲的眞 遠處函購原班同件 各處大埠均有經售

上海四馬路五洲大藥房發行

立愈反胃吞酸藥

本藥房主人與中西名醫研究虔修此藥能治胃不消化反胃飽食嘔吐酸水一切胃病每用一錢溫水化服立見功效定價大瓶大洋三角每打三元小瓶一角五分每打一元五角倘遇窮苦不通之處郵票代錢九五折扣遠埠函購原班寄奉郵費自理

山東沂州府南大街德興頤中西書藥棧啓 T1911

血薄氣衰爲婦女之隱敵

韋廉士大醫生紅色補丸爲婦女之良友能勝此隱敵焉

甯波富翁嘗明證韋廉士

韋廉士醫生肖像

上海大豐洋貨號主人翁君勉甫爲甯波之富翁也嘗述其夫人之病狀云〇內人曾爲血薄氣衰之犧牲 歷有數年以致身軀瘦弱膚無血色少一動作便覺心跳胃氣喘又兼夜不成寐口失調頭暈目眩慘苦之狀筆難盡述嘗試多藥終難獲痊幸有友人力勸試服韋廉士大醫生紅色補丸余遂依言在甯波華通大藥房購取數瓶使內人依法試服甫及一瓶顯有轉機服至六瓶胃口復原面容豐潤諸病若失 余與內人深感韋廉士大醫生紅色補丸之奇功 無以爲報惟有將此實情仰祈採登報牘聊伸謝悃並使世之婦女凡患同病者知所問津焉

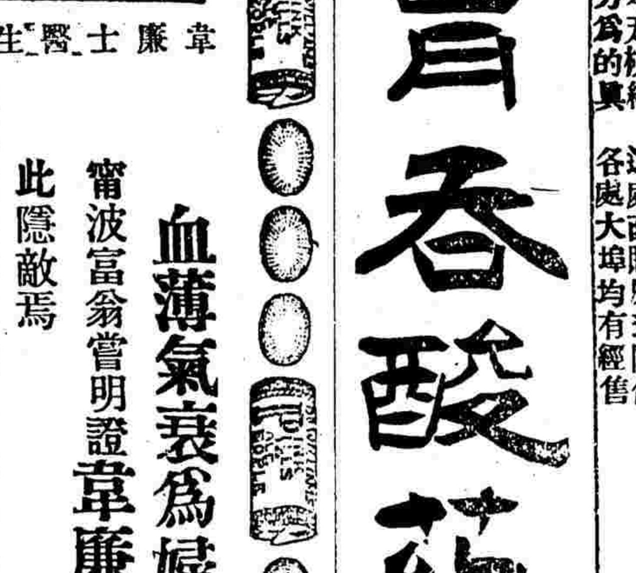

甯波翁勉甫君之夫人玉照

血薄氣衰或血薄若水無論男女皆有患之此症爲致各病之根原即如 頭痛頭暈 胃不消化 大便塞結 身體衰殘 少年斵喪 陽萎不舉 以及婦女月信不調等症莫不皆由是症而起也 韋廉士大醫生紅色補丸能速造稠紅康健之新血而治此等疾病及凡由血不潔所起之各症即如 風濕骨痛 山林瘴氣 腳氣衝心 以及皮膚諸症莫不有克敵致勝之妙也

中國各處藥局商店凡經售西藥者均有出售如內地無從購買可直向上海四川路八十四號韋廉士醫生藥局中國總發行函購或向重慶白象街分行函購亦可價銀每一瓶大洋一元五角每六瓶大洋八元遠近郵費一概在內

注意 治愈翁勉甫君之夫人者即韋廉士大醫生紅色補丸也

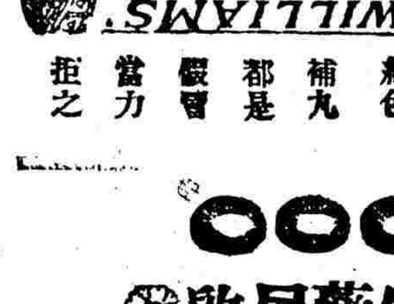

其餘所稱紅色補丸都是假冒當力拒之

上海四川路八十四號韋廉士大醫生藥局啓

● 辛亥九月念四日第一千四百十號 ●

注意 所有關於革命事件之專電均列入**特別紀事**門內請閱報諸君注意

來稿

上各省都督書

南洋大學堂學生朱寶綬黃理中稿

綬等聞天下之事不難於破壞而難於建設破壞之難人所共知故不惜同心合力以赴之至於破壞之後則外患已去內訌方來稍一不愼意見紛歧馹至於分崩離析故建設之難往往有倍于破壞者是非有神智卓識預燭於事前綢繆於未雨其禍有不忍言者矣頃者武漢起事各省響應義旂所指兵不血刃不及一月而西至秦晋東至吳越莫不乘機光復舉國人民忻忻相告以爲燕都之覆胡虜之平在於指顧之間復九世之大仇促二八之胡運而今而後我漢族人民遂得與世界各强國並驅於宙合之中綬等獨以爲不然當今之時正我漢族生死存亡之秋成敗之機在此一舉幸而光復燕京驅逐胡虜消除意見建設共和則漢族人民固一躍而處于光天化日之下如其不然則分崩離析之痛亦即在於目前夫綬等亦漢族人民之一他人以爲可喜之事綬等獨竊竊然以爲可懼者誠見當今之事有極可危者五有不可不急爲者三願爲幕府一詳陳之京師者一國之首領也京師存則國存京師亡則國亡觀於洪氏之變光復至十三行省卒以燕都未克功敗垂成今各省雖復而京師未舉使胡人得有發號司令之區以號召一二負固不服之漢奸與我族相抵拒曠日持久成敗之數亦有未易言者一可危也起事以來文明各國謹守中立然其利我之心亦自隱隱于言外今各省分立不相統屬使一二省分稍有薄待外人之舉動使外人得以藉口約章未定兵力是逞瓜分之禍慘不忍言二可危也各省獨立建設政府權位勢力不相統屬不於此時和衷共濟推立盟主則意見分馳號令不一三可危也各省獨立之初軍士多倒戈效順其中深明大義者固不乏人而首鼠兩端既降之後猶復依違兩可不肯用命者亦頗有之而起事之人不過二三熱心志士兵力單弱軍令不嚴四可危也大義所在人心皆同故各省舉義之時兵不血刃市塵不驚然商市不能無搖動居民不能無恐慌今若不直取燕都速建民國曠日持久兵連禍結則匪類起而生心生民因之塗炭五可危也有此五可危而急求所以轉危爲安之道則有不可不急起直追而爲之者三事焉各省聯合建立首府各選代表推舉總統使兵權政權有所統屬然後合各省之兵集各省之餉大舉北伐直搗京師則魯直豫三省亦必響應藐茲醜類不難刻日蕩平此不可不急爲者一也滿淸既覆從前與各國所訂之約章將失信用爲今之計急宜與各國會商其從前一切條約能改則改之不能改則留之其出使在外諸臣可留者則速易印信改服飾而留之不可留者則別遣能者以代之如此則約章既定使臣既派將來遇有交涉重事不難磋商就緒此不可不急爲者二也首府既設約章既訂而一切治內法度尤不可一日廢急宜召集國會徵採輿論改革弊制頒布新律使舉國耳目煥然一新此不可不急爲者三也凡此三者皆今日至要之事生死存亡之機夫鄉鄰有難雖閉戶而聽之可也若夫同室有難則不然况其切身者乎綬等身爲同族之人實切剝膚之痛故敢竭盡愚忱聊抒管見幸幕府垂鑒焉

時評

時事小言

廕昌之慘殺漢口華人乃滿人爲滿政府洩讎忿也而張勳之慘殺則將何解

鐵良之力抗南京新軍乃滿人爲滿政府守孤城也而張人駿之助彼殘暴則又何解

彼張勳將冀滿政府不覆而欲保全此後之富貴耶則張能早日反正富貴亦未嘗不可圖抑爲鐵良所愚而助彼復讎耶則南京之同胞何仇於滿人而妄肆殺戮何爲者

彼張人駿將欲效忠滿政府以酬夙昔豢養之恩耶則酬以一死亦足以明心迹何忽幡然變計抑將妄冀以孤城挽大局耶則人心已去全國瓦解張縱老悖亦何至昧大勢若此

嗚呼自武昌起義以來各省響應勢如破竹東南諸省惟此向稱龍盤虎踞之南京未下人心因之搖搖不定倘久被喪天良滅人道之張勳張人駿頑梗其中則非特江甯數十萬之同胞無辜慘遭荼毒而東南各省之大局亦未能即日而定人心亦未能即日而安也

蓋自因戰事而牽動市面因牽動市面而發現經濟恐慌愈逼愈緊幾至不能支持者其情形已大披露矣故今日東南各省思挽此恐慌之局面以定人心者已千萬人爲一心欲挽此恐慌之局面非恢復商業上之活動不可欲活動商業非將戰事速了不可欲戰事速了非將南京從速攻下不可欲從速攻下南京非厚集水陸兵力不可今者蘇浙滬三都督已公推徐紹楨統制爲援甯總司令矣以英偉之統帥指揮仗義之師進攻方略早有成算竊願將士用命奮勇爭前滅此餘孽而朝食則記者雖不文亦將奮筆爲諸君草露布也

譯論

論中國急宜停戰以保全大局

譯公論西報

曠觀今日大勢中國固已於紛紜擾攘之中顯示其改革之決心而使此後之民生國計幡然盡易其舊矣自成都以達舟山自甘肅以達廣東自雲南以達鴨綠幾無處不同聲宣告謂此後之景象當煥然一新而不復爲舊日專制困苦之治術所桎梏矣凡重要之城鎭在支那大陸居頭等之地位者亦均表同情於民軍且皆見諸實事矣然而內亂如故迄未聞有停戰之消息則何也此其咎不在國民而在滿淸皇室蓋國民既已表示其意志則將來武漢之戰爭無論勝敗誰屬而舉國一致之意見及從此當使中華爲新國家之決心斷不因是而稍有變易也就皇室一方面而言彼効命於疆場者無非爲金錢計其赴敵也宗旨在得軍餉以餬口耳設其力能使武昌旦夕即下然於舊政體仍無絲毫裨益蓋以大勢而言決不因民軍之敗衂而舊日之政治遂得重立於中華帝國耳推而至於南京亦何獨不然是故皇室之舊政已達於摧折就盡之地位決無擁戴之餘望國民羣起而戰爭其勝負不在武昌不在南京而實在於全國滿淸皇室若存困獸猶鬥之心則正以自速其亡耳由是以言則此後之流血之死亡之犧牲財產皆可已而不已者也天下祇有國民怨皇室之無狀而決無皇室可以怨國民之無狀者凡爲一國之主宰者果有維新之志願納皇室於軌物之中則正可乘國民之赴愬而興起竊謂今日之中國正攝政王難得之機會也且今日不止戰則並無眞正之目的可達速止戰則實有種種之裨益可冀爲皇室計若及今下止戰之令將戰地官軍悉行撤退則非惟於事勢爲可行抑且於榮譽爲未失而况停戰之舉且需要尙有數倍於此者（未完）

專件

●南部都督布告廣東善堂暨商文

天運辛亥年九月十五日南部都督奉軍政府命布告於廣東九大善堂七十二行三千萬同胞今者國民軍大起各省響應滌二百六十餘年之穢垢復四千餘年之祖國謀四萬萬人之幸福不特軍政府責無旁貸凡我同胞亦當引爲已責又不特湘鄂晋秦蜀各省各盡其責而廣東人可以袖手旁觀也近聞省城九大善堂七十二行以生命財產之關係謀和平自保之法大集議於文瀾書院全體一致决定受治於新政府之下旋即高揭獨立旗城廂內外大小商店住宅無不懸燈籠燃炮竹以致賀人心趨附於大義者如此其切軍政府所甚慰者也如果和平獨立能底於成一切軍事權統歸軍政府節制民事權則由人民舉員委任夫革命者不得已之事業果能不流血而革命可以成功豈非軍政府之所大願然粵省官吏惡劣異常其愛我同胞之身家性命斷不敵其富貴利祿之心公等但有空言毫無實力况平日懾於官威難以自振和平獨立之希望恐未易如願以償果爾則軍政府一日不用兵力即一日不能登廣東三千萬同胞於自由之樂境而軍政無以拯救生民宏願即一日不能償然兵凶戰危槍林彈雨之中恐不免有玉石俱焚之慮此則軍政府所深爲咨嗟歎息者也然和平獨立既不能實行則軍政府亦不能不施以相當之手段誰生厲階而至於此我同胞即有因此而蒙巨大之傷害誠非軍政府之罪而軍政府不得已之苦心亦應爲我同胞所共諒也伏願我同胞於大軍所至之處同心協力抗拒清軍以達建立民國恢復自由之目的軍政府有厚望焉我同胞其勉之

按此通告係於粵省未經宣告獨立之前由香港寄粵省報界及各善堂者大約粵人得此布告後即決計宣告獨立也

●清廷特派員致廕昌電（北軍殘暴之鐵証）

北軍慘焚漢鎭一事中外憤駭指摘交加廕昌護短性成堅不承認不料該大臣昨接特派員孔庚由信陽州來電核與各報所載雖未詳盡然情節均屬相符今將原電錄下不知廕昌此時尙能抵賴否

（前略）庚車到站專聽車站司令官支配不得任意北旋隨軍抵漢只見烟燄沖天六日未熄人民嗟怨逃竄一空雞犬留道路側目老弱轉於溝壑積尸橫於道左云云驕將悍卒縱肆殺戮奸淫搶掠時有所聞雖被傷之兵亦無不盈囊彌積慢無顧忌慘暴如此豈朝廷用兵之本意往代開創英辟每於城破之日必禁殺掠以時人民尙非已有猶加愛護况武漢隸屬帡幪已三百載武漢人民莫非朝廷赤子此次倡亂亦僅少數革黨所爲斷非人民罪何得妄肆屠戮虐于楚項焚𤏲不戢烈于咸陽以此殘毒施之外國戰地藉以滅其種耗其財猶爲公法所不許况在本國通商財貨薈萃之域忍令國民生命財產輕付一炬不獨國民之損傷抑亦國家之不經濟是可忍也孰不可忍也者之師斷不出此及不嚴申禁令將來漢口之慘劇必再演於武昌漢陽人民之心必至日益危懼而離異滋多爲淵敺魚爲叢敺爵非此謂歟此事想大臣未有所聞致官兵猖獗日望即電飭官軍仰體朝廷德意救焚禁殺毋失民心爲國家幸孔庚任務別有所在本非分所應言但上體皇聖之仁慈下憫桑梓之無辜觸目傷感隱忍不能敢冒死以聞孔庚文叩印

鄙人現承……洋行延請……徐景明敬爲有牙患者告 啓者局醫生在上海設立牙科……拾餘年內而外王公貝子尚侍將軍督撫司

醫陽陳桂軒啓事

記路五號勝和洋行經理事務所曷勝幸甚或至海甯路天保里一弄第二家敝寓接洽亦可此佈

製新式海陸軍用快利鎗炮大小各種戰艦以及各式機器所擊鍋爐電燈材料路鑛工程並堅固極快鐵路機車頭二三引異樣客車彙聘[illegible]等工程師鑛師化學師等以備紳商各界之顧問凡惠而好我者請降臨老旗昌東首

仁道

上海四川路四十號徐景[illegible]總醫局四馬路嶺南樓隔壁分醫局

特別紀事

●●●●●●●●中國革命史二十紀

●南京警報六誌

（昨晚由南京來申之軍事訪員所報告）

按此軍事訪員於戰事開始時即在城中隨處探聽情形故按日敘述無有遺漏自屬確實可據

▲**十七** 夜三點鐘各處起火約有五六處略焚即熄五點鐘即報民軍**起事**先至巡警總局上元縣署及模範監獄將獄囚釋放率之往一枝園（即張勳公館）與江防營交戰民軍失利犯人二百餘名被殺

▲同時城南防勇見商民竪白旗及袖綴白布者皆殺之甚至無辮者及帶孝者或手持白巾者亦殺之又殺模範監獄執事人四十餘人

▲**十八** 下午三點鐘徐固卿統制率三十三四標及工程輜重營由秣陵關開來至南門外雨花台下與防勇**交戰**三十五六標同時由**鎭江**調到**助戰**雨花台防勇原有二營是日張勳由城內又調來五營後又調來三營先各用排鎗轟擊後防勇突開機關開花砲計放二十餘次聞機關砲二架已炸並炸死一人旋由軍械局運去野戰砲六尊直戰至**十九**早六點鐘未有半小時之休息共計戰十六小時

▲是日之戰由清軍一方面之報告謂民軍**死**百四十人**傷**數十人擒四人降一人清軍死者四人傷者數人民間傳言則謂各傷數十人

▲**十九夜** 又戰自七點至十二點鐘即息

▲**二十夜** 八點鐘民軍**圍雨花台**防勇放一砲民軍忽向東行防勇自雨花台望之以爲攻朝陽門（即附近旗城之門）忽調第六營禦之不意民軍忽散去不知何往

▲自後南京左近**無戰事**絕不聞砲聲惟城門終日關閉十九日上午開四小時（儀鳳門水西門漢西門均開門餘不開）二十日自八點至十點鐘開門二十一至二十三日自十點至十二點鐘開門

▲張人駿已回署（先在一枝園張勳處後張勳脅至北極閣二十一日始回署）因二十日聞民軍大至故張勳居北極閣一以避難一以觀戰

▲**鐵艮** 無甚動靜旂兵甚畏葸十八夜張勳約旗兵出洪武門包抄民軍之後旗兵竟**退縮**不前

其二（南京美教士某君廿二日來函）

▲某前函既發之後即聞袁世凱有不願任內閣總理之信竊謂袁之願任與否悉與目前大局問題無甚關係蓋時事至此已無議和之望也現揚子江流域自宜昌以達上海除金陵外均入民軍之手而金陵亦正在鼎沸之中清政府派來之艦已有一部分投入民軍其未降者尙有五艘

▲金陵起事之信息起於十六及十七日美領事開會議時據稱張人駿及鐵良二人均謂戰事在即請將婦孺遷避至他埠會議未竟忽有極可驚之謠言傳至因決定徙入美領事署暫避

▲據所得兩處警告均謂起事當在十八日夜闌後三點鐘向晨時聞鎗聲隱隱旋督署鄰近有火光大起此蓋**民軍撲攻**警察總局也民軍約自一百名至三百名高樹白旗惟手無軍器者居其大半因反爲清軍所敗幾於全隊覆沒

▲是日夜間又聞有鎗礮聲並聞喊聲大起然幸無搶案發見十九日正午時某嘗策馬而行於城之東部遇清軍捕獲嫌疑犯若干名手握其髮辮向校場而行又見道上死尸及竿頭首級亦有懸於屋宇之門口者其爲數殊屬不少某所寓相近處有一學生既被斬首又遭挖心之慘其尸體則橫於道上又東洋車夫一名即被僱於該學生而載之以行者亦被清軍斬首城中官吏曾許軍士每斬一首級予銀四圓因此而清軍乃殘酷無人理矣南門相近處被殺者纍纍皆是且事前既不審問亦無須死者招認就戮時一兵曳其髮辮一兵執其兩手又一兵則從而砍之焉

▲十八日夜間**南門外**曾經**開仗**據法教士目擊之談謂當時民軍三千人撲攻雨花台終以軍火缺乏被清軍擊退又南門外清軍曾放大砲二次云

▲十九日西國婦孺均由洋兵保護至城外雖極擁擠幸未遇禍而某懷中五十銀元已不翼而飛矣現米店存貨已空百姓無所得食

▲十九日夜間**城南**通濟門外有**劇戰**惟相持不久是夜督署鄰近處有火惟不知起火之由官署亦無被燬者

▲某嘗與羅式爾醫士往謁製造局徐君乞爲保護醫院蓋醫院與該局爲貼鄰也徐君允加保護然迄未蒙其派兵守衛

▲凡學生之無辮者被清軍遇於道途無一幸存既而知其將肆虐於小學堂學生某等因設法將該堂學生遷避至他處

▲二十及二十一兩日逃難出城者約十五小時之內至三千人之衆然蜂擁入城者其數或反有加焉某等目擊有流棍五百人相率入城蓋見募於清軍者也二十一及二十二日城內軍士大都出南門追逐民軍故留者甚少城內居民留住兩難而商店亦皆罷市景象可慘極矣

▲本日（即廿二日）下關泊有外國砲船四艘並有高樹黃龍旂之淸砲船三艘運船及小船各一艘由本城乘火車向上海一方面進行時見民軍駐紮處在距離南京卅哩之角子（譯音）地方此軍凡精壯六千人自上海來者居其一自蘇來者居其三自鎭江來者居其二當時以軍火缺乏而被清軍在南門外迫退之民軍聞共勁旅五千名死傷者約五百名此軍已抵鎭江休養紮營於離城十華里

▲昨日鎭江有滿人二名拋擲炸彈今日於車站又捉住滿人一名送往民軍總司令部審辦蕪湖到有援兵南昌府亦有二千名來爲民軍援助現此兩枝兵均在鎭江是以民軍之攻金陵者當有一萬二千名至一萬五千名之衆又蘇州鄰近處有民軍馬隊一營擬向南京進發而大砲之運往者亦頗不少焉

▲南京城內之清軍約勁旅一萬人軍械精備藥彈亦足且韜略上必爭之地點均已防衞堅牢此次之惡戰不復可以平常視矣淸總督及淸將軍均駐北極閣有衞隊及礮爲之護衞城門均閉且障礙物等亦均已預備各領事有護照以爲出入然有時亦竟不能自由祇能將物件自門闔下投遞云

●**袁世凱近致淸政府電中有朝廷無論若何處分世凱決不奉命兵之詔等語**

●**袁世凱電京略言大局危急議和無望臣孱軀多病恐不能赴京任內閣總理之職**　以上北京專電

●**良弼**（榮祿子宣統舅氏）**已逃至天津住英租界行蹤甚祕**　天津專電

●**趙爾巽訂借德華銀行五百萬羅卜已有成議不日簽押**

●**奉天已於昨日宣告獨立**　以上奉天專電

●**牛莊紳商議決如民軍一到必即歡迎**　牛莊專電

●**聞烟台已爲民軍所據**　天津專電

●**開封起事在卽齊棨眷屬已離汴寳尙未逃惟不敢宿於署中**　開封專電

●**漳州府亦已宣告獨立道台不知下落匪徒乘機搶掠民間異常恐慌**　福州專電

●**南京城門時啓時閉各門均有重防兵駐守居民出城尙自由惟進城者須遍身搜檢遇有財物卽被搶去**

●**民軍據鎭江道署爲司令部**

●**大軍已會齊鎭江將卽日進攻南京**

●**二十一日有土匪冒充民軍殺斃旂人多名現經軍都督出示嚴禁不准妄殺並派憲兵四出彈壓地方尙安靖**

●**民軍昨在瓜洲捕獲防營軍米二千石張勳糧餉將斷**　以上鎭江專電

●**二十二日駐常新軍亦奉調開赴丹陽駐紮防堵東門外府出示聲明本城已有留防各營及新募精壯兵士五百餘人足資鎭攝切弗驚擾**

●**昨晚民軍由甯電調敢死隊上海蘇州各一千名常州五百名赴甯會勦**

●**蘇省新軍朱統帶於廿二日督隊赴丹陽預備策應計移駐在丹陽者爲第一標全軍朱統帶恐居民驚懼出示切屬安居勿事張皇**　以上常州專電

●**杭都督府昨日續獲淸將軍德濟探出謀抗民軍之滿人貴林量海存炳哈楚顯四名已於申刻在政治部門前槍斃德濟現仍被留**　杭州專電

按此電頗有可疑處蓋十五日兩方面停戰之約實由貴林與大衆當場訂定何以此日忽又謂其有謀抗民軍之事意或有誤否則當別是一人偶然同名也

辛亥九月念四日第一千四百十號

廣華電燈公司
包裝電燈
批發電料
特別從廉
本公司定運各國名廠電燈電扇電鈴並各種電器以及大電燈所精存貨甚多倘蒙賜顧請駕臨南京路三百七十三號新建煤棧房對面本公司面議可也 電話一三九八號

派律脫香煙

人人都歡喜

中國合衆水火保險公司特別廣告
逕啓者本公司創設有年資本充足久著信用保費則格外公道賠款異常迅速且無額外浮扣等弊……

甚於打仗

肺病極可危之病。每年犯而死者。較之疆場之上。陣亡之數尤倍蓰。病由肺出。體日弱常咳嗽。時見紅。氣力日減。顏色日壞。氣機不暢發熱。夜出盜汗。痢。種種敗象。不一而足。斯時肺管漸即於腐爛矣。病人因日漸瘦弱。而至於死。皆肺病有以致之。而肺病之所稱爲大仇敵者。則唯此司各脫。因其能轉弱爲强。膚功克奏。不使肺病之能成巨患也。倘以本公司此言爲然。庶幾乎禦敵有具。而肺病猶寇也。不至升我堂入我室矣。

奉送圖册

新印之圖册。中敍肺病情形。及療治之法。兼敍他種病情。倘君有意於今日函知敝公司索此三十二頁之圖册。即請費一明信片可已。餘無他費也。但信內須聲明平時所向本地購藥之藥舖。及於某報中得見告白云云。信寄上海四川路第五十三號茂生洋行

各大小藥房俱有出售。但眞正司各脫。有漁父負魚商標爲記。購者務須認明。

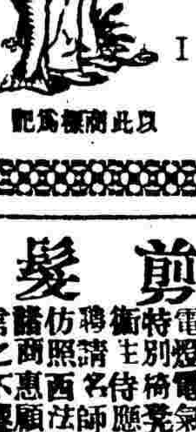

以此商標爲記

永年人壽保險總公司廣告

啓者本公司設在廣東路十號所有西歷一千九百十一年三月三十一號之財政情形列表如下足資擔保……本公司招足資本……總數……壽險存款……七千九百八十兩……兩年進款……欲知詳細章程並保費數目請向本公司索取可也
上海總經理華田郁賜烈士
總經理董記
同啓
303甲

日本郵船會社

啓者本公司山口丸輪船准於本月念五日下午一點開往日本神戶等埠收到二等客票……禮拜……各貨欲裝者……日本郵船株式會社啓

大文明舞臺

二十四夜戲價目
頭等正廳五角
二等正廳三角
特別包廂七角
三層樓包廂四角

呂月樵 小子和 趙如泉

妻黨同惡報 頭二本

新茶花

福順洋行

本行開設上海歷有年所專造泰西超等時式木器精益求精物質蒙巧堅固……各界紳商……外洋……花色……研究……公館……客廳……定造……請……特此告白 本行上海……南京路……號

宓家昌杭烟一覽表

生切瑞奇	生切昌奇	生切元奇	生切琴奇	生切貢奇	細元奇	細貢香奇	細琴奇	細白奇	金奇（玉明 秋紫）	琴奇原

此兩種係本廠所新增改良秘製爲別家所未備

杭地各鋪於各種切煙均不另售本廠爲便人起見於是項加意飭理特裝新式紙袋俾諸君隨置衣囊不必另用烟袋倘作禮品更有大小玻盒裝璜悅目式樣新奇誠上觀也

以上各種仍用堅潔紙包大小均備是煙色香味質四美兼全洵價廉物美之品也

諸君酒後茶餘盍亟一嘗試之

成記西法剪髮

本店開設在三馬路新開報館東隔壁第五號……專做中外士紳剪髮……賞……特聘……諸君……望切

（大富貴）

九月念四夜戲

劉桂芬 玻璃翠 周桂寶 劉桂林 寧小樓 杜丹花 十三旦 尹鴻蘭 尹桂鳳 尹鴻蘭 十三旦 甯小樓 周杜寶

御貝巡城 狀元祭母 賣油郎 故事

（羣仙茶園）

九月念四夜戲

蓋七省 小奎官 王雅琴 馮子梅 一陣風 陳長庚 賽月樵 王雅琴 陸菊芬 吳新寶 紅菊花 金處 小蓮英

二姐趕會 司馬逼宮 妓女擒寇 奪取滎陽 羣英畢至 遺失翠花 出租家主婆

（迎貴茶園）

九月念四夜正廳四角包廂五角

彩上鳳 三蓋天 …… 張德俊 …… 林麟卿

（丹桂第一台）

九月念四夜戲

小喜祿 牡丹花 劉壽峯 蓋叫天 黑燈 小如意 小孟七 貴俊卿 小菊生 李少棠 王惠芳 月月紅 李慶棠

金殿粧瘋 演會稽城 黑風帕 王瑞云 惡虎村 李春棠 海潮珠 張海春 八大鎚 眞假 泣豆記 公子

（法界羣舞臺）

九月念四夜戲

金秀山 小子和 張福寶 恩曉峯 金翠英 小寶戲 小寶鳳 王喜芬 筱蕙芬 榮佳 陸菊芬

巧排花燈 狀元祭塔 …… 嘉興府 三笑姻緣 過文昭關 恩曉峯 惡籍報

（文明大舞台）

九月念四夜戲

呂月來 徐春發 孫紹棠 小桂枝 納紹先 呂月樵 小子和 沈月來 云中鳳 萬盞燈 呂月樵 趙如泉 沈韻秋

洪福 挑華車 袁妻背橙 怕妻點將 白花草橋 威鎮 妻黨同惡報 王永利 四洲 頭本 新茶花 二本

（商辦新舞臺）

九月念四夜戲

毛仲珙 趙文連 ……

明末遺恨

天樂窩特白

擇於本月十三日本主人不惜巨資聘請巧匠精成特別莿花名山挽聘泥上超等校書彈唱顧曲務請諸君早降爲幸特此佈聞

陵特洋行新發明

耀明公司疊木凡能去油漆藥水

此藥水無論銅五金木器……生……以及船……上等……所柒之……可……加……十三號 電話二千五百……路……上海……仁記……
戊1524

本埠經理處
英租界 泰昌外國木器店
代月公司
美泰洋行
萬和外國木器店
美租界 泰亨外國木器店
昌昇泰京貨店
源泰京貨店
法租界 正記京貨店

外埠經理處
鎮江 昌昇泰
南京 泰隆公司
蕪湖 晉泰號
漢口 昌昇泰
寧波 葆山號
威海 福泰號

接特別紀事

此間外人輿論羣謂民事如能速建共和政府舉有聲望學識之人擔任政務保持各地方秩序則外人決不干涉即有一二野心之國亦無所藉口云 香港專電

漢陽防守堅固民軍糧械足資一年精壯將士約有八千

北軍在漢口因無險可守甚爲困難常受南軍砲擊

紅會醫士乘鋼艇過江搶救傷兵官軍放槍阻止飛彈如雨幸醫士無恙 漢口公電

上海軍政府暨各報館鑒薩鎮冰艦隊由鎮軍都督派敢死隊設法登輪勸其反正已於廿二日夜三時有鏡清保民聯鯨楚觀江元江亨建毖通濟飛鷹楚同楚泰楚謙及張字魚雷艇共計十三艘一律反正即於今日（二十三日）晨懸掛漢旗停泊鎮江聽候委遣鎮軍都督親率兵隊鼓樂歡迎刻已一律發給雙餉以慰軍心並增加煤炭預備水陸并進往南京助勦張勳亂黨鎮軍政府 鎮江公電

滬軍都督陳通電各省都督文

▲武昌長沙安慶南昌蘇州浙江太原西安福州廣州濟南桂林雲南貴州軍都督鑒民軍倡義伊始百凡待舉無總機關以代表全國外人疑慮交涉爲難其美承乏上海地處衝要東南孔道餉械根源外交重任尤關全局伍廷芳先生允任外交經各友邦承認壇坫有人全國之慶其美責重才短顧此失彼夙夜惶急心憂成瘧今接湖北黎都督及鎮江林都督兩處專電意謂上海交通較便組織機關用爲開會之地聞命之下距躍三百亟當遵照辦理用特通電貴省商請公舉代表定期迅赴上海公開大會議建臨時政府總持一切以立國基而定大局如蒙認可迅請電復不勝懸盼之至滬軍都督陳其美叩漾

上海廣誠新公煙發兌 本號開設法大馬路現因翻造房屋遷八仙橋西首坐北朝南雙開門面親自揀選大小洋藥兼辦川雲各土零售零剪照箱批發精製各種公烟發售遠年清膏每洋三錢頂膏公烟每洋五錢陳宿膏每洋七錢陳膏每洋九錢俱不還灰貨真價廉童叟無欺如蒙惠顧請認本號照牌不誤 謹啓 本行資本金洋四千八百元公積金洋一千六百八十元

度支部借外債之實據

（本月初七日清外務部致駐法劉使臣電）

▲頃度支部奏准借外債向法國資本團代表伯爵勾堆法華公司代表甘錫雅簽定合同借九千萬佛耶或三百六十萬金磅九六扣六釐計息六十年償還此項借款合同名日整頓各項新財政之借款以全國進款爲抵押初六日簽字送到巴黎十日後先交六分之一其債券或用英文或用法文由部憲或在歐專理員任用募償時先簽草約以該先兌之數加至三分之一即三千萬佛耶煩貴處承認及簽印之處即循例辦理政府頗重視此事以速成爲妙俟此事辦妥再行囘華外陽

▲此次借債之交涉主任實爲外務部侍郎胡惟德已將草約送往法國又聞外務部度支部分派多人運動資政院議員求其通過

按度支部適于軍事方亟之時舉借三千五百萬外債是明明爲戰爭之用而飾其詞曰整頓各項新財政以無可抵押而將全國歲入作抵是直欲使吾全國同胞現時之生命財產喪失殆盡而將來經營各種事業及善後事件欲借外債無可抵押新政府即能成立亦限於同一之死境矣度支部固不足責獨怪諸議員利慾薰心甘受賄囑竟有多數之贊成雖經反對者倡議抵抗而借款合同已於初六日奉旨簽字外人又堅持不允廢約鑄錯已成吾末如之何也已矣

北京歸客談

▲每日各省均有安電到京然熱河無之以其地非重要也十四十五兩日忽有熱河都統安電疑係清太后及清帝商議預備前往

▲十五日爛麵胡同法源寺發見兩炸彈人亦被獲審判廳甚祕密其事

▲十七日清廷召見肅王聞將令其留守京師

▲十八日至天津未見白旂

紀吳祿貞被刺及直隸各府情形

▲清廷新簡山西巡撫吳祿貞本湖北人當進攻娘子關時派旗兵砲隊前敵旂兵頗有怨言（此旗兵即禁衛軍）均不用命遽於十六日在石家莊用砲將吳祿貞轟斃其本鎮之兵隊非常憤怒遂與太原之兵合爲一氣誓與旗兵決一死戰聞保定之兵刻已前往會合而井陘縣所駐之三營亦同時起事

▲第二十鎮統制張紹曾雖簡爲宣撫大臣聞吳祿貞被殺事尚未敢抵京日前已將該鎮軍旗改換白旗中有綠線一道名爲立憲軍

▲灤州駐紮之軍隊刻亦改換軍旂名日國民軍立憲隊雖有改革思想尚屬安靖惟京奉局往來車輛均被檢查車站之電報房亦派軍人監守

▲保定省城現駐陸軍第二鎮及第六鎮計共十六營因聞旗兵將吳祿貞轟斃當於十七日下午三鐘同時起事所有軍械局亦被據守京漢路車現已不通

▲軍諮府陸軍部聞保定新軍警耗現將駐防奉天第二鎮步隊三營調駐豐台於十七日到防聞該軍亦有與保定兵暗通消息不久即將起事之耗

▲保定兵起事京師戒嚴十七日將第三鎮五標陸軍調京是日京奉路車連開七次加車由協統王治國標統盧永祥督師入京勢頗岌岌

▲自太原府起事後而大同府亦有警耗其失守與否刻尚不得知惟直隸大順廣三府（即大名順德廣平）同時響應聞大順廣道文沖已逃去大名鎮總兵李進才不知下落因而巡防隊遂潰亂而正定府勢亦可危

記山東要求滿政府事

▲山東各界紳士以近日事機緊迫各處風鶴頻驚又聞政府以軍餉浩繁向德國借款三百萬以山東全省土地作抵遂於十五日在諮議局開全體大會公舉汪紳懋琨丁君佛言等向孫中丞懇請代奏政府要求八條（一）政府不得借外債充軍餉以殺戮我同胞（二）政府須即速宣布罷戰書無論南軍要求何件不得不允許（三）現駐山東境內之新軍不得遣調出境（四）現在山東應解協款餉及節省項下暫停協解概留本省練兵振荒之用（五）憲法須註明中國爲聯邦政體（六）外官制地方稅皆由本省自定政府不得干涉（七）諮議局章程即爲本省憲法得自由改定之（八）本省有練兵保衛地方兵隊之自由以上各條如三日不答覆即宣告獨立孫中丞即允爲電達政府

▲十六日又行開會要求獨立後舉孫中丞爲交涉長孫謂我係清國官吏滿政府一日不倒我即須爲之盡一日之責任且山東兵力財力皆不充足以言獨立恐難如願是日紳士等又發傳單開會於山西會館議積穀及辦民團各手續

▲十九日得內閣覆電謂東省紳商學界代表請願條件經資政院議決奉旨允准其第一條外債已交資政院公決緩議確無以山東土地作抵之說決不作爲軍餉之用第二條朝廷已宣布罷戰至所稱南軍要求一節俟將來提有條件再行徵集各省意見如意見相同即可照准第三條已有電諭停止調遣第四條協餉准其暫停第五條第六條第七條應在憲法中規定資政院業經提出協商修改諮議局章程確認諮議局爲各省長官對待機關將來編纂憲法及局章官制稅法各省事同一律自應徵集各省意見公同議決第八條係爲保衛地方治安起見自應照准云云

▲二十日又行續議以要求各條政府既經允許則本省所有一切辦法應即協議當即決議改組保安會舉定夏君紀元爲正會長于君普源爲副會長陸續擬定章程再行頒布

▲現在各學堂均一律實行剪髮市面如常惟金融界壅滯不通居民頗爲不便其餘官眷紳富多有避亂赴青島者

記民軍克復福州情形

▲當福州未發難之時民軍草長文一篇勸滿人釋械同爲共和國民措詞極平和且屢稱之爲同胞滿人終不聽既而諮議局副議長劉崇佑自滬歸清閩督松壽遣人與劉君商議平和辦法劉君請其至諮議局會議松壽亦不聽劉君立擬三條件（一）滿人所有槍械全行繳出（二）滿人口糧仍暫行發給（三）滿人悉編入民籍松壽又不肯照辦至十七日聞滿人將於晚間開砲洗城並將洋油澆潑各處房屋爲焚燒之預備於是民軍始下動員令故於十八日城台各處即有軍隊巡邏十九日午前三時民軍攜砲登山有滿兵一隊遮道開鎗攻擊不許前進卒被民軍擊退四時十分發號砲勸其歸順滿人不特不聽且四出放火井樓門津門樓鰲峯坊一帶均遭焚燬民軍不得已始開實砲擊之又揚旗招降滿人猶頑强抵抗至力不能支始樹白旗民軍即停砲無何有滿人數百盡力登山欲奪取砲位又被民軍擊退當號砲發時松壽在署聞之大恐即仰藥徒步出署過府前街見某畫師家門未關閉急闖入後即死於其中由某君爲之殯殮將軍樸壽藏匿於珠媽廟之戲台下後爲敢死隊所捕與都統一同拘禁於司令處戰時司令官爲王麒現舉孫道仁爲都督關於軍隊之事均由都督主之關於民政之事則有參事會爲議決機關議決後由都督執行民政部長爲高登鯉副部長爲劉崇佑

光大美雙鳳園惟沂盆易 在四馬路 廖家園 榮 本園開設以來已歷五載地方幽雅潔淨週到早蒙紳商學界稱許洗浴爲衛生所必需尤宜加意講究本園不惜巨資特向西國名廠定購熱冷水龍頭及汽鍋面盆裝就無論官商貴客光臨

正金銀行告白

…印度孟買大阪神戶長崎以及中國上海漢口北京天津大連旅順…莊遼陽奉天鐵嶺長春安東香港等名都大邑均有交通專辦銀行一切交易無不竭誠接素蒙中國官紳稱道存款逐日往來息二厘定…如一年期或六個月期或三個月期其息均隨時而爲議定其餘匯票…滙等款格外克己倘蒙賜顧請至本行面議可也

戌828

中國通商銀行告白

本銀行欽奉諭旨設立招集股本五百萬兩現已收足二百五十萬兩總行設上海並設北京營口烟台等處分行經理各處電滙匯票押匯及押款存銀兩或半年長年存款一切交易無不格外克己並自備高大洋棧一所貨物均可寄棧並抵押銀兩棧租格外公道特此佈告謹白

戌101

…價照舊例概不增收如其不信請來一試便知言之不謬也○官盆各盆統裝自來風扇…裝設熱冷水自由面盆此乃滬上第一家創設也

接特別紀事

●廣東宣佈獨立之辦法

▲十八日午刻省中各善團行商在總商會集議後即刊傳單聯合各界舉派代表再赴諮議局議事軍商工學各界到者凡千餘人胡銘槃代表張鳴岐祥康等八人代表滿漢八旗赴會兩點鐘開議衆舉愛育代表黃雲軒八旗代表余順卿爲主席先宣佈開會理由大意謂現在大局危急各團體以議局爲全省言論機關在此集議**政治革命**實中外所同認廣東全省人民極表同情今爲第一次集議組織**新政府**有兩問題如下

▲一爲**議事機關**(甲)指定諮議局爲辦事所(乙)舉人担任作爲臨時辦事人先由省城及港澳各團體舉出至少每團五人一面通函各府州縣趕緊舉人來省凡被舉代表每日均須到辦事所不得放棄將來開辦正式選舉即退居選民未舉定以前由議局議長議員担任衆贊成

▲二爲**政機關**經衆舉定張鳴岐爲臨時都督龍濟光爲副都督用正式呈文俟接收後由都督分別咨移各省都督其餘行政官廳及軍隊防營暫由臨時都督主持

▲次再宣佈是早總商會議案提出三問題(一)**新軍防營**應由臨時都督負完全管轄責任衆贊成(二)**旗滿軍民**先請旗滿代表陳述意見主張人道主義不分漢滿一律看待衆贊成(三)**土匪**經衆再三討論未經表決下次再議

▲隨決定十九日八點鐘在議局大會議宣佈呈文表決後連同關防送呈軍政府臨時都督開用請即**正式公布**一律懸豎**獨立**旗以定衆志遂搖鈴散會

▲是日會議時因粤省政府應與湖北政府血脈相接遂又舉定**汪**精衛**胡**漢民**陳**景華等在粤辦事由臨時都督以禮延聘

▲廣東既決定獨立所有砲樓營盤城樓各處已一律撤去防備原有大砲俱即日取下其桂軍各營擬要求新政府發恩餉三月派員送令回籍防綠旂滿各營暫仍其舊

▲昨日粤人既決定獨立所有南番兩縣廣府及各審判廳犯人一聞消息紛紛要求已即日將輕罪囚徒省釋其重罪者現仍暫留以待新政府之命令

●西報彙譯

◉漢口軍情紀

▲黎元洪現與民軍總司令黃興以自由行動之權聞**黃興**已以**漢陽爲基本營**防守極固因該處砲台實民軍强弱所關也　譯字林西報訪稿

◉各省近事紀

▲有某君自**天津**來據稱津埠大局**至爲危急**英國兵晝夜梭巡以防不測現有**大隊滿兵駐紮**於天津鄰近外人性命之可危即緣此輩蓋滿人多以爲**列强大半表同情於民軍**故**含恨甚深**恐天津租界之被攻即在旦夕間某君又曰滿軍之仇視外人已成不可諱之事實方予船自津埠駛向下游時見有滿軍兩大營其中且有馬隊予嘗與某貴顯晤談據稱力禁外人之干涉者乃滿人也非漢人也又予啓行時**保定**府正在**開戰**云　譯太晤士報

▲目下**天津**極爲安謐民軍以灤州兵士表同情與否尚不可知故不願遽圖進取　譯字林西報北京電

▲二十二日北京電請東督**趙爾巽**因日本正金銀行不肯貸款乃又與**德華銀行**訂借**五兆羅卜**以一年爲期此款專供商業及經濟之用待該銀行要求之**担保品如願**後即行交款　譯文匯報柏林電

▲**奉天**已宣告**獨立牛莊**地方現已開會決定若民軍爲有力之要求則該處**必即降附**云　譯字林西報北京電

▲濟南電濟魯撫孫寶琦允紳民之求將**山東**省改爲**自治政體**紳民業已組織暫時民主政府　譯太晤士報柏林電

▲二十二日濟南電**山東**定於明日(即昨日)**選舉都督**聞孫寶琦未必能當選　譯文匯報柏林電

▲昨日上海接官場電據稱**煙台汕頭**兩埠均被民軍**唾手而得**

▲昨日本埠某領事接由**厦門**轉之汕頭電據稱民軍於二十日佔領**潮州府**及汕頭兩處均未開仗汕頭平靜居民均樹白旗

又接芝罘電謂**道台衙門**於二十二日夜半時被民軍**所據**電報局有民軍十名擎槍守護　譯文匯報

▲二十二日**廣州**電某砦報主筆**胡漢民**年約三十歲向外國領事團宣言廣東省與中華共和國之軍政府共同進行業已**宣告獨立**胡君自舉爲廣東都督向各國**力任保護**之責然廣州大局殊難必其一無危險蓋現時華人之赴省城及鄰近各邑者爲數不可勝計此輩大都欲乘機以達自利之目的者也此間所駐軍隊大半全無道德現德國傳教士之駐在所尚未聞有被擾消息各國兵船之水手兵及團練軍均在沙面維持秩序　譯文匯報柏林電

▲福州來電據稱清將軍**樸壽**已由軍政府從學生團體之請將其**明正典刑**清閩督**松壽**已**自裁**　譯文匯報

▲福州電稅關及厘卡已均由民軍管理新政府通告各教士令仍還上游各地並**請西人恪守中立**全城頗平靜　譯大陸報柏林電

▲**河南**諮議局因該處兵士未表同情故於**獨立**之說尚**猶豫未決**而兵士所以未表同情者則因該省兵薄未足抵禦北軍之攻擊故不敢驟發現已**派人**與**袁世凱協商**并探取其意見矣　譯字林西報北京電

▲今日接鎭江消息自鎭江民軍聞南京滿人恣殺漢人之消息亦即起而**搜尋**該處**滿人**被獲者**殺無赦**　譯文匯報

▲昨日接鎭江通信員來電云此間人民以南京正在開戰之故頗形惶亂聞南京領事已飭美國僑民速行避往上海昨日**鎭江鄰近有戰事**有一華人遍體皆血倉皇奔走於市據稱曾以一手槍殺四滿人一利刃殺二滿人云云此等景象殊足使見者益形駭懼現聞**揚州鎭江**各有**民軍三千**正在向南京進發　譯太晤士報

▲二十三日**泗涇**(譯音)電此間已起事**搶掠盛行**人民備受荼毒惟洋人未被擾及有教士一羣自衆興道出此間現不克啓行　譯文匯報公電

▲**南匯**現已**平靜**居民均**懸白旗**表同情於民軍其餘各城鎭大約亦當望風歸附故浦左可期無事矣　譯大陸報

◉北京近狀紀

▲慶王諸人**力勸張紹曾赴京**願爲擔保危險如一千九百零八年保袁世凱故事因袁氏是年亦曾以懼人謀刺避至天津也但張氏**未允其請**現仍**駐兵灤州**未嘗至天津其意欲俟袁氏到京或武昌和議告成後再定行止云　譯字林西報北京電

▲北京政界接袁世凱不願來京之電**恐慌**已極惟近來京漢鐵路復通知**張紹曾**確**無反對清廷**之意故情勢稍覺進步　譯字林西報北京電

▲**張紹曾**並**不願擁兵割據**聞伊已電告黎都督謂無論如何必當平和解決以免塗炭生靈惟官場報告則謂張氏必盡忠於清室云　譯字林西報訪稿

▲外務部中人對於袁世凱之行蹤仍守祕密惟近得確信知**袁實在鄭州**車站昨日袁在途發第二次北京電謂余至**河南**實欲**阻**該省之**獨立**今日又有電言該省危險情形　譯字林西報北京電

▲清政府力促袁世凱速來今日(廿二)下午得**袁覆電**謂俟**開封**事**略定**即行動身但此行專爲商議要事議定之後仍當回南不願受總理之任且謂據蔡景康報告議和之說已有進步云云　譯字林西報北京電

▲二十二日北京電袁世凱於昨日(即前日)下午三點鐘由孝感啓行約於今夜(即昨夜)抵北京　譯文匯報柏林電

▲廿二日北京電袁世凱入京後聞將暫寓民政部**錫良**已抵北京　譯文匯報柏林電

▲北京電**資政院**因有人投票**舉那桐**爲首相者特於上屆開**秘密會議**時研究此問題惟該院議長及副議長均未蒞　譯太晤士報柏林電

◉紀外人之態度

▲日報紙頗有謂**德國欲乘機瓜分中國者**德報答辨謂**德之政策惟在保全中華領土之完全華人現正從事於創造民國德國決不從旁掣肘惟望袁世凱他日能實行一切需要之新政耳**德國人之企圖於中華者**除經濟競爭外其他更無奢望也**云云　譯太晤士報柏林電

▲二十二日電有**俄國**兵一千五百名於二十日由海參崴啓行**赴北京**　譯文匯報柏林電

▲二十三日漢口電德國支那艦隊統帥克魯雪克氏現已乘坐巡洋艦拉柏集號啓行當於日內抵上海　譯文匯報柏林電

尚有地方要聞及本埠要聞列登後面閱者注意

辛亥九月念四日　第一千四百十號

地方時事

●各省光復後之記聞

▲▲湖南　湘省銀錢缺乏、市面軍需均關緊要、已電請鄂軍政府暫行發給若干以濟急需、昨得復電、俟湘拖軍隊輪到漢、卽如數照發

▲長沙電報局自軍政府佔據後、卽派易象乾駐局監察、詎易象乾收有電費洋六百餘元、竟自出局揑造都督府印電至湘潭官錢局取用軍餉銀二萬兩、該官錢局復電省城交通司轉詢參謀部、各相詫異、查係易象乾所爲、現已諭各州縣懸賞緝拿

▲候補縣慶瑞月前已經逃匿、所遺公館什物、現已充公、其公館爲長善城議事會佔據、旋因軍政府募與十字軍苦無辦公之地、遂照請議事會允爲遷讓

▲前在撫署覓得官册一本、其中大小滿員共計六十一名、現亦未甚追究

▲所招新軍現已招足兩鎭之數、暫行截止、日前已撥派四千名赴鄂助戰

▲軍政府擬招之學生隊、投效者異常踴躍、不數日卽已成軍

▲鄂省軍政府日前派軍官任震帶同鄂軍一營、護解槍彈甚多、乘永清輪船來湘接濟

▲湘省常備軍標統黃鳴鸞帶領軍隊四千名前往岳州駐紮、以資防堵

▲▲蘇州　江蘇民政司自推擧張謇後、一時輿論得人、昨日到蘇、此間官紳各界特在滄浪亭開歡迎大會、並商議民政部一一進行事宜

▲都督府近已請顧君仲生爲參謀、聞顧君智勇兼備、而又係軍界上最有聲譽者

▲國民資格研究會昨在元妙觀開會、到者達千人、楊君翼之因事未到、當由李君陶君朱君次第演說、詞極切實、後各三呼歡迎光復漢民萬歲而散

▲昨日軍政府特派專員至無錫常熟一帶購辦糧米、昨已出發

▲太湖地跨江蘇安徽浙江三省、素爲梟匪出沒之區、近聞瀕臨太湖之各口岸、日夜搶刼騷擾殊甚、恒向有兵輪師船巡哨、現已均回省防、以是愈無顧忌、此亦軍政府所急宜注意者也

▲江蘇巡警總監昨出通告云、民軍起義以來、旬日大局已定、本監日夜上街、督飭長警梭巡、南京將次平靖、決無散勇來侵蘇州、以至鎭江、節節駐守勁兵、恐民無故自擾、紛紛遷避出城、既廢行李、遺失沿途、反致受驚、尤慮匪徒造謠乘機搶奪橫行、其各安居樂業、浮言切勿輕信、如遇造謠之徒、查出立卽嚴懲

▲署蘇分府示云、本軍下車伊始、宗旨興漢安民、凡我三吳父老、自應一視同仁、前此苛法秕政、誓當咸與維新、各界生命財產、保衛不憚艱辛、責任決無放棄、民隱務必求伸、共守進化主義、相期與物同春

▲中華民國江蘇提法司之通告云、蘇城獨立以來、市面如常、秩序井然、凡我同胞不無有權利義務之爭、所恃以保全生命財產者、全賴法律以維持之、今本司受各界之推擧、並軍政府之委任、與民更始、責有攸歸、其審檢各廳內容組織、悉用法政畢業之生、一切規章、悉採文明邦國之制、凡我同胞從前所受之痛苦、悉予掃除、以期躋於文明共和之域、又恐同胞不諳法律、而受非法之制裁、今擬設律師、以爲之辯護、其有從前在各級審判廳呈訴、及臨時發生訴訟者、准向各廳申請進行、所有適用之實體手續、暫用法律館編定新刑律及民刑訴訟律草案辦理、務使生命財產悉受保護之益、是則本司改良司法、惟天共鑒之初心、亦卽我同胞般般望治之本念也

▲▲松江　滿清知府戚揚自聞上海義師猝起、連夜將署中粗細器物、遷徙一空、翌日逃出北門、匿於生生橋河干槍艇中、城內人民聞知府先逃、立形慌亂、經謝紳飛函促回、其禍始泯、此次松城光復後、有主張令將賊私罰鍰者、幸士紳均願以文明對付、不爲已甚、於二十二日黎明時、由飛划沈管帶護送出署、乘舟赴滬

▲府署騰出後、業僱打帚夫掃除內外、不日擬將民政部司法部辦事人員併移入內、財政部遷入華亭縣署

▲華婁兩縣合併爲一、沈令年老多病、不能任事、擬以李令得審判員

▲參府署自余志斌讓出後、卽由飛划第三營兼緝捕中營沈管帶遷入辦事

▲金山衛城係前明戚繼光屯軍防倭之所、係海濱要塞、昨亦由施君濟平主張反正、舖戶均懸白旂、並專足來松請派員前往維持一切

▲昨由滬上運到槍械子彈不少、本日浦南張澤等處各鄉鎭均來領取軍械、爲辦團自衛之用、聞軍政府核定每鎭准發快鎗十支、子彈稱是

▲軍事勞午、需餉孔亟、而金融窒塞、籌款艱難、現由財政部籌定募捐外、再派員會同就近紳士逐門懇借、有銀者銀、有米者米、出立公借執照、准於本年應完漕賦內扣還、我松多明達士紳、對此時局艱危、定必樂輸恐後也

▲接滬軍政府函、略謂財政爲統一機關、地方公款公產、自應派員從速接管、以資辦事、財政部遂發傳單、定二十三日邀集向管公款公產之各紳董會議接收方法

▲城內自衛團成立後、澈夜邏巡、各無倦色、東門外亦由楊碧池君組六十人爲一團、各擔義務、頗具精采

▲松郡警界由警務長鈕紳爲倡、一例剪髮、學商兩界少年、及民間略曉時局之人、亦紛紛將辮剪去、洋式帽價遂驟增

▲▲嘉定　昨日軍政分府發出告示、凡水陸各城門、一律於晚間十時關閉、非有特別命令、不准擅開、其開門時間則定於每日上午六時

▲自上海軍政府調來之巡警學生隊三十人、今晨復奉滬都督命、調十四人往南翔以資鎭懾

▲南翔馬陸方泰婁塘等處、以現値防務緊急之秋、急宜組織民團以資保衛、聞已相繼成立

▲軍政分府擬遷入縣署以內、應爲民政部、上房一帶爲司令部、財政部司法部現已僱工修葺、以便遷入辦事

▲婁塘鎭董事潘保臣君、於二十日來城、謂婁鎭有匪徒潛伏等情、念一晨軍政分府卽就黃渡營分撥二十名前往彈壓

▲陳巽倩君以有要務、請假二天、暫由秦景陽君代理總司令、而軍隊事務則委之秦冕才君

▲許君稚梅現已被擧爲民政長、許君原任滬上中學教職、已於二十晚趁輪到嘉組織一切

▲▲鎭江　鎭郡紳商學界於二十日午後開會、公擧楊振聲君爲民政部長、葉莘彩君爲司法部長、曹炳仁君爲財政部長、魏小圃君爲外交部長、于立三君爲商務部長

▲是晚有新軍馬隊數百人由南京退至鎭江、聞因軍火不足之故、現暫駐紮城內

▲城內某旗人於二十日謀爲不軌、在藥庫縱火（卽前都統署）燃發炸藥、斃兵士一人、傷四人、旋被各兵拿獲、解赴軍政府、訊明卽以軍前正法

▲住居城內之旗人、近日均紛紛移往他處、業已遷徙一空

▲載穆係於十九日夜間自盡、當由自治公所給洋二百元、以資殯殮

▲鎭軍都督府自某旗人轟發炸藥後、現令將四城門暫閉、但留越城木門任行人出入、進城之人、均須一一搜查、以防滿奸混跡

▲二十一日都督府派三十五標兵士千餘人、前赴甯垣助勦、所帶子彈甚爲充足

▲都督府又出有示諭云、照得武漢起義以來、各省響應、天下大勢、經已佔領三分之二、近更義旗到處、倒戈來降、人心如此、天意可知、鎭江爲通商口岸、現因謠言四起、市面緊急、已達極點、本都督府爲維持商務起見、特行佔領鎭江、務使中外商民、得以各安生業、惟本部督軍事倥偬、未能將此意家喻戶曉、合行示諭、爲此示仰商民人等知悉、爾等須知此次起義、係爲同胞請命、如果望風歸附、斷不輕動干戈、軍到之處、秋毫無犯、幸勿虛驚、張皇致碍貿易

▲▲杭州　增韞確於二十日辰刻由新軍押送赴申、眷屬同往、所允助軍餉二十萬、瀕行宣布、誓不食言

▲前督練參議袁思永、本禁測繪學堂、由前陸軍小學總辦王煐陽乞情、軍政府現改住王宅

▲二十夜半軍政府政事部會議、決定事件、（甲）財政關係重大、擬獨立一部、（乙）各府設立民事長一人、統轄各縣、（丙）編制部卽日成立、（丁）承認各屬自治會、准暫用地方自治章程

▲又都督之下、設參議四員、分三大部、一總司令部、一政事部、一財政部、其餘如前、無甚更動

▲政事財政兩部職員、擧而未來者固多、今二十一日並已任而復辭去者亦不少、其中以杭人爲尤甚、如民政陳仲恕、杭府知事袁文藪、至今尙留上海、不知何故、堅不允任、聞已推擧吳雷川君赴申勸駕

▲政事部關防業已雕成、文曰中華民國浙軍政府政事部、當卽呈報都督開用

▲關稅刻已由軍政府照會稅務司、照常辦理、如何投解、俟組織定後再行知照

▲衢台二府光復後、現由軍政府委周君等前往調查、聞定二十二日首途、平湖縣事亦已委高莊凱暫行治理

▲杭府知事袁君辭不赴任、機關未便久停、公議擬擧沈衡山君暫代、惟沈君誓不担任一事、並從此不發一議、故仍盼望袁君速至

▲浙軍政府以此次王金發帶領民軍光復各處、部下勞苦、昨特提銀一萬交王君分配、轉給路爲報酬、又攻滿營時誤傷致斃之監獄科俞所長、亦提洋三十元以作撫卹

▲近來銀根依然奇緊、各機關金融無一不枯、貧民生計維艱、昨汪曼鋒發起組織一習藝所、開辦費卽就陸故紳遺捐內動用、聞已租定仙林寺爲所址、有出月朔成立之說

▲聞湯都督以浙江全省次第光復、決定進攻之策、旋卽抽派軍官兵士、分道出發、聯合各省共襄盛擧、兼爲擴張勢力計、惟恐居民誤會、自相驚擾、昨特頒發通示、再敢造言生事、希圖擾亂地方者、一經拿獲、定卽按軍法從事

▲本年應征錢糧及積欠悉行普免、其厘卡自九月十五起、先行裁撤、惟關於正用及地方公用雜捐、仍照常完納、已由都督府分別曉諭、商民額手稱慶、如釋重負

▲軍政府政事部財政科長出有示諭、謂引鹽關於民食、不容一日缺乏、現今本省業經光復、所有應征鹽稅項下、自當從新辦理、茲特刊定暫行鹽票、給商發販、赴灶照運、以便民食、以濟軍糈、自諭知後、如無此項新給鹽票者、卽以私鹽論、許該商查究送縣云云

▲▲嘉興　嘉興軍政分府自方君青箱接辦後、已將府中一切佈置妥貼、推擧陳仲權爲民政部長、沈晉山爲司法部長、鄭鳳淸爲司令部、經費由徐老德助洋二千元、其餘與各庫書借用

▲昨有通告遍貼四徼、一軍民人等一律限三日內翦髮、二無論婚喪等事一律暫穿常服、三槍斃造謠之夏明題一名、刻下城中安靜、商業照常

▲商團解散後、由幹事部至杭與軍政府商議、現已發下鎗八十枝、由北門各商店四十七家發起、遍發傳單、定念二日上午九時借明倫堂開會

●各省近事記聞

▲▲天津　駐漢美國總領事於十六日下午刊布傳單、照會天津城鄉美國僑民、謂目下事機日緊、着卽移入租界居住、于是各教士及大學堂各教員、當晚均携眷移入英租界、人心因之愈慌

▲俄兵二百人、帶有機器礮兩尊、由哈爾濱來、於十七日晚抵津、保護租界

▲德國靑島兵五百名、現已戒嚴、昨電駐津德領事、宜如有亂事、四十八點鐘可抵津

▲清外部大臣梁敦彥之家眷、因北京人心惶恐、於十六日由京赴津、卽駐英租界、有英兵守護

▲津人因聞十七日午後北京舊吏部衙門傍居民火警、卽哄傳京師失陷、一時互相遷避、各署戒嚴、張懷芝卽在督署駐防、後電詢民政部、始知訛傳、然津民之望改革已達極點、所慮者官軍之騷擾耳

▲近日糧價騰貴、河北米麪舖因高抬市價、已搶數家

▲直督因津埠市面危迫、大清交通直隸省各銀行亦失信用、無欵可撥、特在滙豐德華兩銀行息借二百萬兩、以本省烟酒稅及灤州煤礦股票作抵、已函請順直諮議局認可、日內卽會同該局簽預訂立借約

▲▲東三省　鄂省事發、東省風聲鶴唳、一日數驚、日俄均謀兵備、先事防範、駐吉俄領先電致該國政府、請調軍隊而駐奉、日領事聞亦面謁趙督、辯稱內省大局已不堪問、聞東省兵力單薄、恐不能保安逸、請准予調遣日兵、擔保奉省不生危亂、並保吉黑安靜等情、趙督力拒不允

▲四國借款內撥出之興辦東省實業費、吉林實居多數、以鄂事起、籌餉爲難、聞吉撫接有京電、暫將撥飭吉林之實業費移爲各軍餉需

▲北軍往漢會戰、東三省共調一協、奉吉黑各量予抽調、吉林調赴兩營、而長春陸軍三鎭亦調二營、應由南滿車運送至奉、再行入關、向章該路運載華兵、只收半費、此次運兵、忽有不願之意、卽出全價、亦不予運載、聞該鐵路會社係奉日本政府命令、確認湖北革命軍與政府立於對等地位、外人應守中立、兩不相濟、若予運兵、係接濟官軍、有違中立、行爲恐爲各國所不許、故停止不運、嗣經再三商之該車站長、謂必徵將車須卸去軍裝（各軍人卸去身帶軍裝）另裝一車、在長春首站二十里外上車、均起客票（作尋常人看待）不照運載軍人半價例、免致他國議論、該兩營當卽照辦

▲駐吉陸軍向不甚多、統計祇六營、目下又調兩營赴長吉垣、只剩四營、故復於初十日電調駐琿春之陸軍兩營來省駐紮

▲▲山東　孫中丞現接海軍部電云、頃聞匪黨有傳單信件散布各學堂、學生意圖煽亂、請飭提學司赶飭各學堂管理員嚴密稽察、如有形迹可疑信件、卽應立時焚燬、惟須不動聲色、以免滋生事端云云、聞已札行陳提學赶卽通飭各學堂一體遵照

▲東撫以現値軍務吃緊、酌五鎭陸軍又不日須開拔赴鄂、特飭巡防營聶管帶就各屬添募巡防隊、以資防衛、聞日前已由長淸縣募得數百人、已經來省編練、日內卽行再赴兗洲招募

▲江北提督段祺瑞昨奉袁項城之命、擬日內卽由浦口來東（津浦料車已通至浦口）謁魯撫後卽會同五鎭陸軍開拔赴津、再行由京赴鄂

▲近日撫轅異常警備、兩轅門外均有巡防隊駐紮、凡屬員進謁者衣包等均須開視、初更後各街巡邏者約數百人、外間多謂撫院接有鄂省照會及京師祕密消息云

▲東省近日傳聞失守者又有數省、人心愈加恐慌、日內凡城外住居之紳富達官、皆移居城內、其稍有資財者均携眷避往靑島

▲曹屬地本多盜、近來各省不靖、匪徒益肆搶刼、聞城武縣境近日紛傳有搶刼縣署之耗、以致闔署人等異常驚懼、凡征收錢糧、皆寄存於濟甯州境、各莊友等每日腰間必備銀洋數十番、以備一聞警信卽行出逃

新開立安棧廣告
本棧開設在法大馬路黃浦灘口法公館南首三層樓大洋房、地位比衆暢、如作行棧公館尤爲適宜、凡仕商惠臨者一切應酬招待無不格外歡迎週到、以廣招徠

照得本財政長奉軍政府委令總理上海全埠財政事宜、軍需緊要、支應紛繁、如急募公債、發行軍用鈔票、非特一時[illegible]

融山　廣升達自升龜齡集發兌
啓者本號在廣東香港發售已歷有年、功効卓著[illegible]

財政總長滬告

胞國民當能共諒至信成銀行以冀流通而免窒滯此中苦情想吾同部內各事界諒然分清毫無牽涉事屬股東財產銀行規例亟應聲明以免誤會此啓

英商賚孚洋行廣告

本行開設上洋歷有年所專接繪圖打樣翻造房屋及產業掛號抽換道契各種押款經理出租上等公館房屋等事取價無不克己素蒙荷惠顧諸君如蒙賜顧請駕臨江西路三十九號本賬房與方君接洽可也 電話中外一八五六號

本地時事

●軍政府示諭彙錄

滬軍都督陳爲曉諭事照得此次光復上海軍士効力義勇可嘉滬上人民安堵如故皆賴我軍士効力所致除按功獎勵外本廳特別加餉以示優異因新政凡百待舉之時需款孔亟故須稍緩凡我軍士均明大義自能體諒此心共濟時艱現在新招各軍士所有餉銀亦與舊軍士一體並無厚薄一俟將來立有功勞再行論功受賞從優錄用本都督受商民委託之重斷不敢稍有徇私惟恐我軍士人等有所誤聽各存異議特此剴切明白告知務望我軍士等同心同德盡心盡力出同胞於水火之中致中華於富强之域願我多士其各勉旃切切特示

又示爲出示曉諭事照得本軍政府自恢復上海以來一切治軍行政需款浩繁固在計意之中維所有支發各款悉由財政總長設法擘畫藉濟要需所有在外勸捐各員均有財政總長照會茲訪聞有假托軍政府名在外藉口軍需勸索等情事不得不亟行誥誡爲此示仰閘埠商民人等須知本軍政府弔民伐罪拯我同胞義旗所指秋毫無犯即所行政策方且力求革除汚陋斷勿勒派以滋擾嗣後再有此項情事即許扭送交財政總長指定收款各地掣給收條並當造册公布用昭大信事後更特別獎勵以示酬勸切勿輕信受愚其各知之切切特示

●江蘇民政司長之佈告

江蘇都督府民政司長李爲布告事接奉蘇軍都督程文開令委李鍾珏爲江蘇都督府民政司長上海爲通商巨埠民政事宜較爲繁重遇有急待發佈之件應由李司長就近以江蘇都督府民政司長之名義行之仍隨時報告以便稽考特此委任等因奉此查江蘇各府廳州縣已次第光復各該處民政事宜已分別舉員擔任辦理本司長現在上海公共租界成都路貞吉里先設辦公處凡各屬民政事宜欲與本司長晤商者每日上午九點鐘前至辦公處接洽合行布告俾衆周知此布

●上海縣民政長吳致四鄉各團體書

敬啓者民軍起義地方危而復安時事多艱匹夫與有斯責當此青黃不接之秋竊維桑梓相關之誼不得不急起組織設立機關以期鎮定人心維持秩序惟是事爲草創其入手辦法必須聯絡四鄉一致進行乃克有濟振自治之精神即以立共和之基礎惟我父老兄弟寔圖利之附錄意見四條諸希公鑒 吳馨頓首

一須知民軍宗旨乃政體改革問題非國家存亡問題應請各團體通告地方人民務使老少皆知無庸恐慌遷徙致滋紛擾

一推定員紳携帶告示旗幟分赴各鄉宣撫

一向歸上海縣署收解之款與各鄉有關係者共有若干應分別開報

一嚴防土匪滋事全在固結人心互相守望如商團農團學團紳團等均可酌量組織不必拘拘於形式之整齊並不求器械之一律

●上海縣吳民政長之意見

一切實調查本埠民軍之陣亡者及因戰受傷者姓名分別存記並設法表彰之

一擬代表地方函致輪日出巡守衞之各團體以昭慰勞之意

一推定專員分赴各鄉宣撫

一調查公有之房屋及物件存記備查並指定保管方法

一登報徵集善後辦法之意見書或報告書

●查獲奸細

前日下午三點餘鐘滬甯火車抵埠時由廣帮商團委員在搭客行李內搜出手鎗兩支並子彈又指揮刀二十把當場查獲形跡可疑者五名解送總局司法科當經司法長孫叙齋君分別研訊據劉繼成供直隸河間府人今年八月到南京有同族劉錦義號連生者在張上海勁營當管帶此次奉張勳令派來帶有手槍一支子彈數盒擬住法租界某客棧餘供含糊又同伴張信合供直隸人亦奉張勳派來餘供狡展此二人均有張勳所給之路引又郝駿恩供濟南人在張人駿之武巡捕李與才處當家丁今因亂事主人囑送衣箱七只來滬手槍係防身所用別無軍火等物又陳浩供台州人在南京砲隊輜重營當軍需長十八日與張勳軍開戰因子彈告匱退回上海以圖另舉又蔡仁訓供在南京當護兵與陳浩同來云云孫科長核供之下惟劉張二人確係奸細無疑郝駿恩亦不無可疑其餘陳蔡二人委係民軍當將親供情形稟明民政總長昨將寄存車站之箱籠物件詳細檢查後解送都督府發落

●紀卜總巡察看押所事

本埠領事公會議決公共公廨男女押所由捕房派捕管理並奉駐滬領袖比總領事薛福德君出示曉諭承認公廨關炯王嘉熙聶宗羲三員爲會審官等情已誌本報茲悉公廨關讞員以此事與主權大有關係故商請新委管押所委員謝樹伯嚴行整頓杜絕閒人入所一面詳請滬道劉襄孫主持至昨日午後總巡捕房卜羅斯偕同駐廨五十八號西捕頭强生至公廨欲入男押所察看一切押所委員謝樹伯以公廨押所歷來由道台派員管理外人未便干預堅不肯開卜總巡以領袖領事業已出示曉諭定欲察看以致兩相齟齬事爲關讞員所悉即偕王襄讞步至押所與卜總巡爭論至再遂令謝委員開鎖由卜總巡强生君入內查看一週而出其時英副領事康斯定君因公在廨卜總巡即謁見領事面商良久始行輿辭而別

●改編民團學生軍

二十二日張園北伐隊開會成立同胞志士相繼演說聲淚俱下僉議學生北伐人數太少不如聯絡同志號召英銳之青年編制軍隊純盡義務公推沈劍侯君暫行主任其事另行組織學生軍隊定名中華民國學生軍將學生北伐隊隊員并入即於二十二日在西門生生里浙江旅滬公學設立事務所招收隊員體選試驗投效之士類皆學識優美體格健全擬即請一極有軍事經驗之人尅日編練預備出發云

●中華銀行簡章

財政不修貨泉澁滯因之農工商業不能振興即政治亦無從措手此我國貧弱之原因而同胞所以有坐困危亡之懼也上海素稱通商大埠爲全國財源之樞紐應亟設立財政機關以便流通而維市面爰爲組織中華銀行即日開辦茲將創辦簡章列右

一本銀行奉軍政府命令亟欲維持市面流轉金融先行訂立重要簡章數條准於十月初一日開辦容俟擬定詳章再行宣布

一本銀行定名曰中華銀行

一總行設立上海南市沿浦吉祥弄口分行設立北市

一股本暫定銀洋五百萬元分一百萬股每股五元先收一半

一股本公股商股各半所有公股先收一半計洋一百二十五萬元現已籌足其商股無論何人均可附股餘利一律均派

一本銀行股東除應得股東權利外再當別籌特別優獎以爲急公籌餉者勸

一商股自九月二十四日起開始募集限五日截止

一凡附股者先給收據一紙俟股票刊就再行換給

一本銀行營業各項採取各國商業銀行通行章程辦理力除通融之舊習

一本銀行兼理軍政府所發軍用鈔票隨時可向本行換取現洋

一本銀行兼有中央銀行性質經理國家所入一切稅賦餉項

一本銀行暫行試辦以六個月爲期屆期再當開股東會舉行正式選舉並宣布詳細章程

一本銀行額定監理一員總理一員協理一員董事七員查帳兩員其餘辦事各員均由總協理主政

一監理一員由政府委派股東承認總協理二員由股東公舉政府承認董事七員由政府委派三人股東公舉四人查帳員則由政府委派一人股東公舉一人

一附有股分三千股以上有委派監理及選舉總協理之資格一千股以上有董事之資格五百股以上有查帳員之資格

一本銀行現因亟須成立所有監理總協理董事各員先由軍政府暫將委用俟試辦六月期滿應即照章委派公舉

以上試辦簡章十六條規模粗具其餘一切洋細章程俟訂定再行宣布

牙科醫生 **徐景敏**

竊謂牙科之術雖小而關於衞生殊大故泰西海陸兩軍均有牙科醫學堂等院亦有牙科到發其重視牙科如此誠以牙科爲醫學中之要點而口內諸部又影響於全身也先生紹家學之淵源得牙科之祕術復游歐美力研講求凡牙科之一體一用無不精益求精洵爲廣東人士無不稱之曰棣等交文牙科博士設局京津治愈疑難牙症不可數計今先生已來申設局於四川路念六號洋房先生情殷濟世故其價較比平常減半且於每日下午由一時至三時賜診有牙患者幸勿交臂失之如遇官商夫人閨秀不便男女授受有女醫生在[illegible]

醫學博士 李應棠 陳爲生 仝啓

敬謝良醫

杭州高子蔚先生宦游湖廣丹精醫學凡就診者稱頌已久現任移寓來申日前舍姪忽患急症勢甚危險百方調治罔效幸得先生診治一劑而肝風平熄再劑而熱減神清霍然全愈向蜀良醫妙手感佩時深用特登報鳴謝并告病家知所問津免受疾病之累先生現寓盆湯新橋北首德安里西三衖診例開後 門診五角出診兩元二角號金五十文 後馬路永豐莊陳一齋謹啓

唯一藥房遷移廣告

本藥房創始六載專製風濕補身肝胃氣痛各種藥酒屢蒙各司胞歡迎除病衞身均稱妙品與市上所售大不相同今有各處水災風濕之症定然驟發積久不除變爲風癱調治更難見效亦慢本藥房存酒不多請速購從速見奇效擇於二十一日開市各同胞賜顧請移玉大馬路後甯波路恆裕里隔壁沿馬路便是外地各埠均有分售倘蒙函購原班回件 唯一藥房謹識

請看保身却病之寶

[illegible]

金聲

昔者報紙未出現之前所有新聞專賴沿街高呼者爲之傳播使合市週知今則高呼者之業已成往事而以日報之告白欄以代之今將檳榔嶼陶君之夫人來函錄之如左

余患胸部病氣悶不堪夜眠則苦楚更甚蝟於靚聽神志頹喪人生樂趣消滅殆盡固已無望服藥之有效驗矣後聞修道院膏子藥決欲一試乃服之未幾效若仙丹數瓶之後病竟霍然夜間既能安眠而體氣之强亦無以復加故特以此藥相告其詳細情形更爲余所樂道也

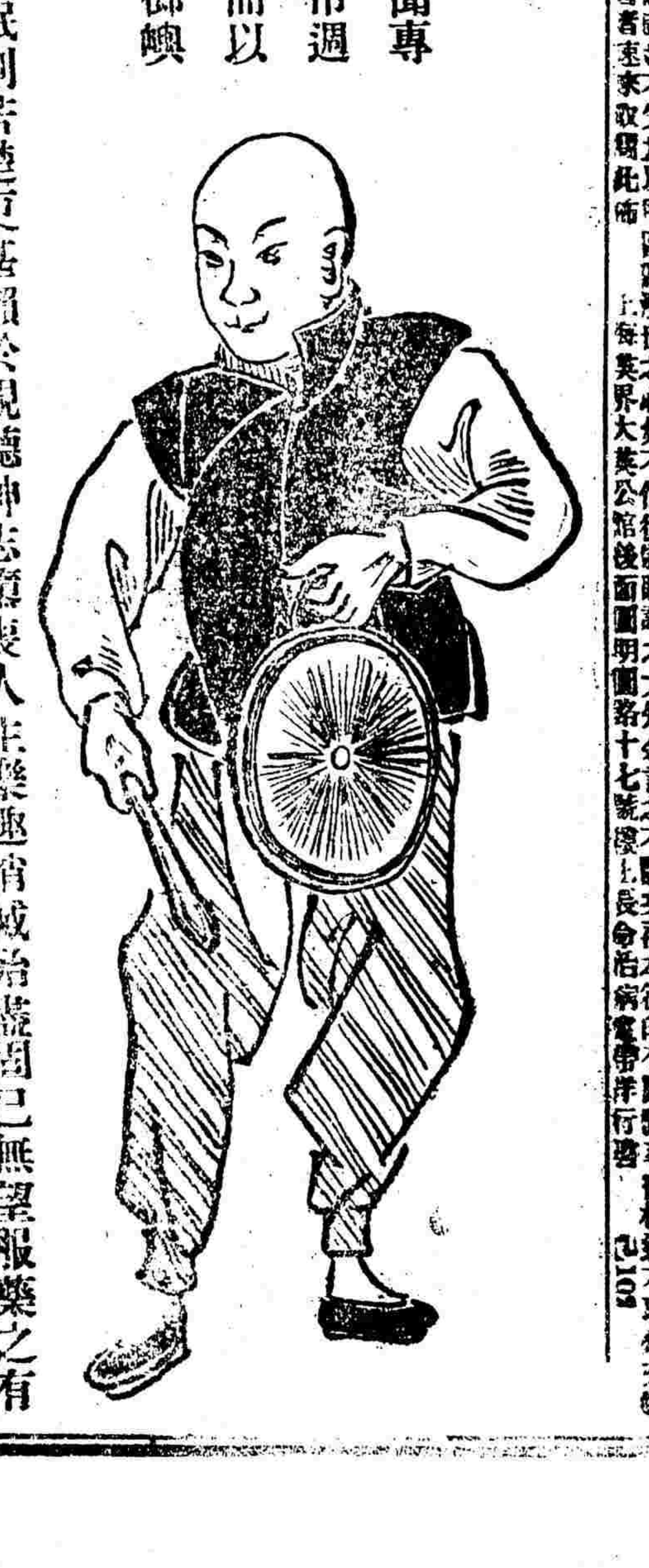

聖保羅修道院膏子藥 可以鞏固氣管肺部且爲**療治胸肺病之無上妙藥** 而於肆咳症則果屬天下無匹也今將此藥運售中國以公同好 購藥諸君務請 **認明眞僞** 眞藥匣口均用藥廠主人 [簽字] 簽字之紅紙條封固否則贋鼎也必無效驗切宜愼之

●價目 大瓶計重五百五十 小瓶計重二百三十格蘭計洋 二元 一元二角五分 大瓶每半打十元五角 小瓶每半打六元七角半 每打二十元 十二元五角

總發行所荷蘭國路頭登埠額克爾

中國經理處 上海好時洋行

代銷處

屈臣氏大藥房 科發大藥房 老德記大藥房 大英醫院 普濟大藥房 華英大藥房 中英大藥房

中西大藥房 中法大藥房 羅威大藥房 五洲大藥房 南洋大藥房 同濟大藥房 勸業大藥房

大英大藥房 中德大藥房 四馬路老德記 美華大藥房 河南路屈臣氏 老誠濟藥房 南市中法大藥房

辛亥年九月念四日第廿九號

時事新報

西歷一九一一年十一月十四號禮拜二

午報

(每張售銅元一枚)

●午報條例

(一)亂警頻聞人人欲先睹爲快惟深夜及早間所得消息當日不能發布殊爲憾事今特自八月二十六日起每日刊午報一次以副 雅意

(二)午報約分 上諭 電報 特別紀事 本埠要聞 雜錄等門儘所聞知一律刊載各門不必具備

(三)午後如有特別要聞臨時再發傳單

(四)午報曾刊各條明報日內仍行補刊

(五)午報每張售銅元一枚

時評

革命之目的

革命何爲起耶曰將以謀國家之安全擴人民之幸福而用強烈之手段以達其政治上之目的者也故僅用強烈之手段傾倒皇室顛覆政府若其目的不在國家之安全與人民之幸福而僅爲少數人張其權威逞其私意者不得謂之革命而當謂之叛亂革命與叛亂即因其目的而分則此湯武之所以爲王師而黃巾赤眉之所以爲亂賊也

革命之目的既如是矣則凡以國家之安全人民之幸福爲目的而發生之政治運動如立憲運動獨立運動等要無不與革命之大目的相契合其所差異者手段之強烈與和緩之殊耳

今日我國民之所以大起革命運動者即以前此和緩之立憲運動釀成虛僞之憲政故不得已而以強烈之手段繼之今後之成功與失敗要當以能達其目的與否爲標準果使因革命之發生而於國家人民之安全幸福大有所增進則雖未盡用其手段而其目的既達即爲革命之成功若因革命之故而使國家之安全人民之幸福受其妨礙則雖皇室已倒政府已覆仍不能不謂之失敗蓋革命之成敗當就目的言不當就手段言望吾國民勿認手段爲目的焉

●清廷降旨以全國陸軍歸袁世凱節制

●聞吉林省人民有宣告獨立之意現正在商議中

●袁世凱本日午後到京寓賢良寺人心略定

以上北京專電廿三日晚九點三十分鐘發本日早五點鐘到

●袁世凱已於本日下午五點二十分鐘抵北京神氣甚爲鮮健有軍隊二千名保護入京自袁氏入京消息傳播後人民之環立於袁氏所寓寺院前者甚衆袁氏經過處所皆有兵警守衛

譯本日字林西報二十三日北京電

●袁世凱乘火車入京時中西官場迎候於車站者甚盛衛隊亦不少外務部爲清廷代表亦來相迓大約陛見之期定於明日(即本日)

譯本日大陸報廿三日北京電

●袁世凱之方略及意見中外人士急欲聞知蓋欲期亂事早平其僅有之機會固全在袁氏之熱心任事矣袁甚壯健且并無足疾

今日清廷有諭旨除禁衛軍外其餘陸軍悉歸袁氏節制

譯本日大陸報二十三日北京電

●二十三日北京電袁世凱已入京陛見與清廷面議方法以應付大局聞張統制紹曾亦將入京與議云

譯特約路透電

●美政府決無干涉中國內事之意・惟預防之法均經籌備斐獵濱羣島有軍隊五千名可於二十四小時內行抵中國・

列強關於中國亂事之磋商現尙無續報惟**各種有關於承認新改府之事宜均經議及・**

譯本日大陸報二十三日紐約電

●美官場宣言美政府並未派人與黎元洪或袁世凱商議冀將長江流域開放作爲萬國公共地

美人聞廣東省宣告獨立之信頗形驚駭蓋恐將來中華帝國或不免由漢人自行分裂也

譯本日大陸報二十三日華盛頓電

●大阪某報紙載稱東三省之不靖與高麗有直接損害日本**當起而維持南滿之秩序・**並當**與俄羅斯協謀北滿云云・**

日本官場有再三論及日華地理上之接近故**遇需要之時・**應**立即派遣軍隊者・**

譯本日字林西報二十三日東京電

●奉天諮議局已決計宣告獨立又接該處電稱謂安東縣之情形恐陷於無政府地位

譯本日字林西報二十三日東京電

●諸傳共和黨人要求淸東督趙爾巽捐貲四百萬兩供奉天官民合辦某局之用藉以維持安甯而舉行地方要政

奉天學堂已一律停課

譯本日字林西報二十三日東京電

●吉林及牛莊現正在宣告獨立

有知府譚某者聲稱趙爾巽及彼皆共和黨中人云

譯本日字林西報廿三日東京電

●昨日各國軍艦之泊於南京者通告該處領事團謂水兵已無從施其保護請急速遷避云云各領事亦以大勢日急允即啓行

譯本日太晤士報

上海指南 詳載捕房禁令馬路章程及各種客棧飲食游覽之要點爲初到滬者必讀之書定價五角

商務印書館發行

革命黨小傳 革命軍起豪傑雲興海內想望咸欲知各人之歷史茲特悉意罔羅自廣州就義以及現在起事者得十餘人彙爲小傳以餉海內定價一角

●據日本艦隊統帥通告漢口領事團謂薩鎭冰之軍艦三艘及岸上有全營官軍已盡行降附民軍

民軍復據車站並用砲轟擊漢口華界及離漢十基羅邁當之車站大約官軍當退往北方

京漢鐵路營業復停

譯本日字林西報二十三日柏林電

●橫濱中國領事將署內器用出售於日本商店旋即逸去蓋該埠滿洲人祗此領事一人也華僑團體忿甚擬往搗毀領事署日本已派警察守護

譯本日大陸報二十三日東京電

●有日本大革命家三人聞已啓行赴中部支那

譯本日字林西報二十三日東京電

●漢口歸客談

漢口經淸兵放火後其幸存者自鸚鵡洲馬王廟起下至米倉街又前後兩花樓至小關帝廟以上之寶和堂藥店止此數處均尙無恙自寶和堂以上則皆付之一炬總之漢口華界市房被焚者棊已十去其九以上數處不過十之一耳

後堤燒至興隆街以上爲止大街燒至小义江爲止河街燒至永昇平巷爲止

凡被焚之處現猶餘燼未熄

各國租界與華界毗連之要道均以各棧房所存之雜貨包件及磚石等堆成堡壘阻截行人

大王廟電燈公司已被燬盡淨水電公司之機器房巳被流彈擊毀自來水塔現正在雇工趕修

各國租界均有洋兵保護安靜如常

北軍大營現仍駐在劉家廟相近處

招商局躉船常有北軍住宿

聞北軍馬隊約百人於十六日由樵口冏至歆生路似暫駐於未完工之興業銀行新屋內

民軍以漢口一片灰土無可立足現皆退保漢陽防守甚嚴

同胞快看 **中國革命史** 出版

中國革命之說發於孫文成於黎元洪踐於武漢之舉是書敘述革命歷史而紀載尤詳定價每册大洋二角 上海各大書坊發行

中國革命現勢圖 圖中詳列符號凡民軍已得之地作紅色囗〇・爲記各省獨立之地作紅色▲爲記尙有未加符號者閱者可以隨時加入以便觀覽定價每張洋一角